Пролетарии всех стран, соединяйтесь!
К борьбе за дело Ленина—Сталина будь готов!

Цена номера 3 коп.

Пионерская ПРАВДА

ОРГАН
ЦК и МК ВЛКСМ
22 октября 1937 г., пятница
№ 144 (1962)

Позавчера состоялись предвыборные собрания на крупнейших предприятиях Сталинского, Молотовского и Пролетарского избирательных округов Москвы и Красногвардейского, Володарского, Московского избирательных округов Ленинграда.

Первыми кандидатами в депутаты Совета Союза выдвинуты: вождь народов товарищ СТАЛИН, его ближайшие соратники товарищи МОЛОТОВ, КАЛИНИН, ЖДАНОВ и знатные люди нашей родины—товарищи ПИЧУГИНА и СМЕТАНИН.

Кандидаты советского народа

Ребята, позавчера на предвыборных собраниях передовых заводов и фабрик Москвы и Ленинграда были выдвинуты первые кандидаты в депутаты Совета Союза.

Собрания эти превратились в волнующую демонстрацию революционной сплоченности и единства всего советского народа, его беззаветной любви и преданности партии большевиков.

С глубокой сердечной искренностью и теплотой называли позавчера ваши отцы и матери, ваши дедушки и бабушки, старшие братья и сестры имена тех достойных, кому великий советский народ доверяет управлять нашей любимой родиной.

«Кандидатом в депутаты Совета Союза Верховного Совета СССР по Сталинскому избирательному округу выдвинуть того, кто вел и ведет нашу страну от победы к победе, кто обеспечил трудящимся нашей родины счастливую, радостную жизнь, под чьим руководством разгромлены злейшие враги народа, под водительством которого наша страна из нищей и отсталой превратилась в могучую и непобедимую державу, в оплот мира во всем мире, — нашего родного учителя, вождя мирового пролетариата — ИОСИФА ВИССАРИОНОВИЧА СТАЛИНА».

Такую резолюцию приняли тысячи тружеников Сталинского избирательного округа Москвы. Их резолюция с восторгом поддержана во всей нашей стране, потому что она выражает волю и мысли всего нашего народа.

С огромным воодушевлением, с чувством большой гордости выдвинули на передовых предприятиях Молотовского избирательного округа Москвы кандидатуру лучшего соратника товарища Сталина — Вячеслава Михайловича Молотова.

В Красногвардейском избирательном округе Ленинграда выдвинута кандидатура Михаила Ивановича Калинина. Товарищ Калинин — старый петербургский рабочий, с юных лет посвятивший себя революционной борьбе под знаменем Ленина—Сталина.

В числе первых кандидатов граждане Володарского избирательного округа Ленинграда выдвинули кандидатуру Андрея Александровича Жданова — секретаря ЦК ВКП(б), славного руководителя ленинградских большевиков.

Советская страна хорошо знает одного из пионеров стахановского движения — Николая Степановича Сметанина, — его кандидатуру выставили трудящиеся Московского избирательного округа города Ленинграда.

На собраниях в Пролетарском избирательном округе Москвы выдвинута кандидатура Прасковьи Никитичны Пичугиной, бывшей батрачки, а теперь председателя Таганского районного совета в Москве.

Граждане Москвы и Ленинграда — беспартийные вместе с членами партии — назвали своих первых кандидатов. На всех собраниях, в каждом выступлении оратора ощущалась кровная, неразрывная связь советского народа с коммунистической партией.

Скоро по всей стране начнется выдвижение и обсуждение кандидатов в депутаты Верховного Совета. Советский народ выдвинет из своей среды достойнейших из достойных и поставит их во главе своего государства.

Многотысячное собрание рабочих, служащих и инженерно-технических работников Московского Электрокомбината единодушно решило выдвинуть кандидатом от Сталинского избирательного округа в состав Верховного Совета СССР любимого вождя, друга и учителя трудящихся товарища И. В. СТАЛИНА. На снимке: участники собрания поют «Интернационал».

Фото Б. ФИШМАНА (Союзфото)

Первый мандат—любимому вождю

20 октября, после окончания дневной смены, более шести тысяч рабочих и работниц, служащих и инженерно-технических работников Московского Электрокомбината имени Куйбышева пришло на собрание.

Они собрались, чтобы обсудить один вопрос: кого выдвинуть кандидатом в депутаты Совета Союза по Сталинскому избирательному округу (Москва). Первое слово попросила Анна Афанасьевна Славнова, беспартийная работница комбината, старая ламповщица, выдвинутая на должность мастера. Она взволнованно и горячо говорит о победах родины.

Она спрашивает собрание:

— Кто вел нас от одной победы к другой?

И от имени всех присутствовавших на собрании, от имени всех трудящихся Советского Союза гордо отвечает:

— Сталин!

— Сегодня мы должны по новой нашей Сталинской Конституции наметить кандидата в депутаты Совета Союза, выбрать лучшего из лучших. И я предлагаю, товарищи, выдвинуть от нашего завода и выбрать от Сталинского избирательного округа в Совет Союза самого лучшего, самого любимого нами человека — вождя и учителя, отца и друга трудящихся, товарища Сталина.

И в ответ взметнулось и прогремело тысячеустое «ура».

Собрание приняло предложение Анны Афанасьевны Славновой и постановило:

Кандидатом в депутаты Совета Союза Верховного Совета СССР выдвинуть товарища **Сталина Иосифа Виссарионовича** — вождя трудящихся СССР и всего мира, верного продолжателя дела Ленина, гениального творца Сталинской Конституции.

Просить товарища Сталина дать свое согласие баллотироваться в депутаты Совета Союза по Сталинскому избирательному округу.

Предвыборные общие собрания рабочих и служащих завода имени Фрунзе, Прожекторного завода имени Л. М. Кагановича, завода опытных конструкций и фабрики имени Балакирева, которые находятся на территории Сталинского избирательного округа, тоже единодушно наметили своим кандидатом в депутаты Совета Союза Иосифа Виссарионовича Сталина.

Общее собрание рабочих, служащих и инженерно-технических работников фабрики имени Клары Цеткин с воодушевлением голосует за выдвижение кандидатуры товарища В. М. МОЛОТОВА в состав Верховного Совета СССР.

Фото П. КУБЕЕВА (Союзфото)

ЕДИНОДУШНО

Рабочие и служащие заводов «Серп и молот», «Москабель», «Точизмеритель» имени Молотова, фабрики имени Клары Цеткин и газового завода, находящихся на территории Молотовского избирательного округа города Москвы, единодушно, с большим под'емом наметили своим кандидатом в депутаты Совета Союза ближайшего соратника товарища Сталина, главу советского правительства — **Вячеслава Михайловича Молотова.**

★

В Красногвардейском избирательном округе города Ленинграда на собраниях рабочих и служащих металлического завода имени Сталина, заводов имени ОГПУ, «Русский дизель», «Красный Октябрь» единодушно намечен кандидатом в депутаты Совета Союза старый петербургский рабочий, верный сын партии, всесоюзный староста **Михаил Иванович Калинин.**

★

В Володарском избирательном округе города Ленинграда на собраниях рабочих и служащих завода «Большевик», Пролетарского завода, завода имени Ворошилова и фабрики «Рабочий» кандидатом в депутаты Совета Союза единодушно намечен любимый руководитель ленинградских большевиков, секретарь Центрального Комитета и Ленинградского областного и городского комитетов партии **Андрей Александрович Жданов.**

★

В Московском избирательном округе города Ленинграда на собраниях рабочих и служащих фабрики «Скороход», Ижорского завода и завода «Электросила» имени Кирова единодушно намечен кандидатом в депутаты Совета Союза первый стахановец обувной промышленности — **Николай Степанович Сметанин.**

★

Рабочие и служащие автозавода имени Сталина, завода «Шарикоподшипник» имени Кагановича, завода «Динамо» имени Кирова и мясокомбината имени Микояна (Пролетарский избирательный округ города Москвы) единодушно наметили кандидатом в депутаты Совета Союза бывшую батрачку, затем лучшую стахановку завода «Шарикоподшипник», теперь выдвинутую на должность председателя Таганского райсовета, **Прасковью Никитичну Пичугину.**

Кто жил раньше в наших дворцах

ОГЛЯДИТЕ, ребята, что за перекошенные, озлобленные лица! Это князья и графы, фабриканты и заводчики — бывшие хозяева тех самых дворцов, которые подарила вам советская власть.

Им — паразитам и бездельникам — принадлежала в царской России не только власть. Они завладели всеми богатствами, которые были созданы упорным и тяжелым трудом рабочих и крестьян: фабриками и заводами, дворцами и поместьями.

Они и их дети жили в неслыханной роскоши, довольстве и безделье. А наши отцы и матери, дедушки и бабушки вынуждены были жить впроголодь, ютиться на задворках, проводить свои детские годы у помойных ям.

Великая Октябрьская Социалистическая революция смела с лица советской земли всю эту нечисть. Все богатства страны вернулись к своим истинным хозяевам, к тем, кто создал их своим трудом,— к рабочим и крестьянам.

Новые хозяева советской земли — наши родители — окружили нас, ребят, любовью и заботой. Они построили для нас тысячи школ, клубов. Они отдали нам десятки прекрасных дворцов. Таких подарков ни один миллиардер в мире не мог бы сделать для своих детей. Рабочие и крестьяне Советской страны владеют всеми богатствами великого социалистического государства, и они богаче всех миллиардеров мира.

Взрослые, которые приходят в наши дворцы, говорят, что только в сказках рассказывали им раньше о такой роскоши и красоте. Но мы входим в стены наших дворцов обычной деловой походкой постоянных посетителей.

Потому, что сказки стали
Былью солнечной сейчас.
Потому, что создал Сталин
Жизнь счастливую для нас.

Так поют в своей песне ребята, посещающие Ленинградский дворец пионеров. Так думаем и чувствуем все мы, дети Советской страны, и наши сердца полны благодарности партии большевиков и великому Сталину. Мы стремимся вырасти культурными, знающими и преданными родине людьми — достойными сталинской заботы.

Подлые фашисты и их жалкие троцкистско-бухаринские агенты хотят вернуть на нашу землю капиталистов и помещиков. В наши Дворцы они хотят снова поселить графов, князей, заводчиков, банкиров и спекулянтов. Не бывать этому!

Наша Советская страна могуча и сильна, как ни одна другая страна в мире. Фабрикантам и купцам не видать наших Дворцов, как своих ушей!

У ПАРАДНОГО ПОД'ЕЗДА

Рис. Л. СМЕХОВА

ДО РЕВОЛЮЦИИ: — Вы приглашены на бал во дворец?

ТЕПЕРЬ: — Ты приглашен на бал во Дворец?

Там, где жили цари

Ребята Ленинграда в своем пионерском Дворце часто принимают дорогих гостей — старых питерских рабочих. По широкой мраморной лестнице поднимаются гости на второй этаж. Они проходят по залам — одна прекрасней другой. Там — мраморные колонны, шелковые ткани, драгоценные ковры, картины...

Потом гости проходят в уютную круглую комнату. Гаснет свет. На полу яркокрасным пламенем вспыхивает электрический «костер». Ребята, прижавшись друг к другу, слушают рассказы гостей.

Старики говорят о прошлом.

— Взять хотя бы дворец, в котором мы с вами находимся. Кто здесь раньше жил? — спросил один из гостей, пожилой рабочий.

ОКТЯБРЬСКАЯ УБОРКА

Рис. Л. СМЕХОВА

1917 год.

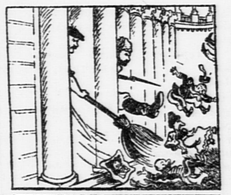

1937 год.

— Знаем! — в один голос закричали ребята. — Здесь жили цари.

— Верно! — подтвердил гость. — Впервые в мире царский дворец достался детям. Ленинградские большевики подарили его тем, чьи отцы и деды своим трудом, своим потом и кровью обогащали царей и царских прислужников.

Дворец этот затеяли строить в 1742 году. Строили дворец лучшие архитекторы того времени. Царица Елизавета Петровна подарила его своему придворному — графу Разумовскому. Но граф скоро продал его за огромные деньги царской же казне. Такой «фокус» царские слуги проделывали не раз. За 190 лет царская казна девять раз покупала этот дворец. При помощи этих «покупок и продаж» царские слуги выкачивали из казны миллионные суммы.

Бывал в этом дворце и Александр Сергеевич Пушкин. Это было при Николае I, когда дворец стал жилищем царя. На пышные дворцовые праздники собиралась вся петербургская знать.

Пушкин ненавидел эту толпу богатых бездельников, живших за счет мучительного труда крепостных. Но царь в насмешку назначил его камер-юнкером. И знаменитому поэту приходилось отправляться во дворец, облачившись в ненавистный мундир.

После Николая I дворец до 1917 года был постоянным жилищем русских царей...

Старики еще рассказывали ребятам, как они в молодости проходили мимо мрачного, тускло освещенного здания дворца. Окна наглухо завешены шторами, у ворот, в полосатых будках — рослые гвардейцы, за каждым прохожим следят шпики!.. Невольно прибавляешь шагу, чтобы скорей миновать логовище ненавистного царя...

После беседы гости и ребята обходят многочисленные комнаты дворца. Но разве обойдешь все 300 уютно обставленных, оборудованных для отдыха, учебы и труда комнат?

Гостей ведут в бывший царский кабинет. Здесь теперь библиотека. Вдоль стен в дубовых шкафах выстроились тысячи книг.

В царских залах играют на мягких коврах дети и внуки тех самых питерских рабочих, которых богачи не пускали дальше черного крыльца.

В одной зале репетирует детский симфонический оркестр. В другой — ребята лепят из глины фигуры Василия Ивановича Чапаева на тачанке. В третьей — ребята рисуют картину: матросы с крейсера «Аврора» высаживаются на набережную Невы в знаменательный день 25 октября 1917 года...

С. ГАРБ.

«ХАРИТОНОВСКИЙ ДОМ»

Этот белый дом с колоннами особенно хорош вечером. Залитый сотнями огней, он отражается причудливыми очертаниями в зеркальной глади темного пруда.

В эти вечерние часы он полон ребячьего гомона, веселья и кипучей работы.

Сотни ребят приходят во Дворец, в его залы и лаборатории; в кабинет минералогии, где хранятся коллекции мраморов и драгоценных камней; в живописный «сад» химика, где из кристаллов возникают изумительные растения; в комнату занимательной науки, на лесопильный завод, на телеграфную станцию... В этом доме ребята читают, учатся, играют, исследуют, изобретают, строят. В этом доме они слушают самых знаменитых музыкантов страны, смотрят игру прославленных артистов...

* * *

«Харитоновский дом» — называли его когда-то в старом Екатеринбурге [1]). Он был построен еще в восемнадцатом веке. В то время Уралом владели богачи-заводчики Демидовы, Расторгуевы, Харитоновы. Им принадлежали почти вся земля вокруг, заводы, прииски... На них работали крепостные, на них работал и всякий беглый люд, который бежал на Урал от преследования царских опричников и попадал в рабство к заводчикам. От зари до зари томились рабочие в темных и душных цехах у раскаленных печей. А после работы они попадали в лапы именитых кабатчиков. Кабатчики спаивали их водкой, отнимали последние гроши и последнюю рубашку. Так стал миллионером «всезнатнейший заводчик» Расторгуев, владевший сотней кабаков в Зауралье. На эти награбленные деньги и был им построен в Екатеринбурге белый дом с колоннами.

Главным заправилой был палач Григорий Зотов. Про него говорили: «Это зверь, по ошибке родившийся человеком». Бывало, надоест ему мучить своих крепостных, — поймают на улице первого встречного, затащат в харитоновские хоромы, накажут плетьми, напоят вином и, вымазав дегтем, вышвырнут на улицу. А станешь жаловаться — поволокут тебя на конюшню и запорют до смерти.

Белый дом остался немым свидетелем тех времен, когда непокорных рабочих, по приказу хозяев, бросали в доменные печи, или заживо замуровывали в стену, или топили в заводском пруду...

* * *

Великая Пролетарская революция вышвырнула из «харитоновского дома» его былых «хозяев». Все теперь в нем перестроено и переделано.

Ничего не осталось от проклятого прошлого в стенах этого дома, навечно переданного в полное владение счастливым детям счастливого народа...

А. МОЛОГИН.

[1]) Екатеринбург — прежнее название города Свердловска.

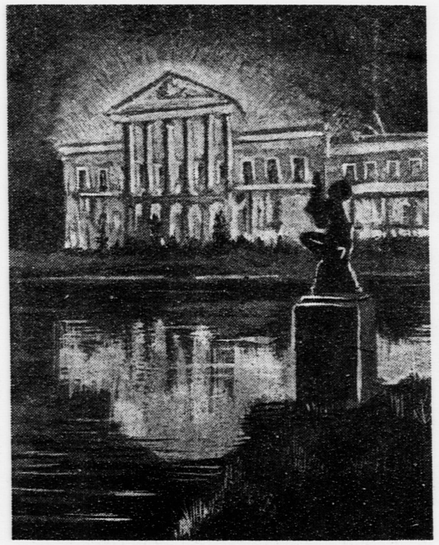

Бывший «харитоновский дом», а теперь Дворец пионеров Свердловска.

Хоромы чайного короля

Андрюша Гальцев был помощником в семье. Ранним утром, чуть свет, отец будил его:

— Андрюша, пора!

Андрюша вскакивал и вместе с отцом выходил убирать двор и улицу возле дома миллионера Высоцкого.

Андрюше очень нравился этот дом. Стены его были покрыты голубыми блестящими плитками, ручки на дверях сияли, точно солнышко, по окнам везде понаставлены были диковинные заморские цветы.

А рядом угрюмо темнели серые мрачные дома и домишки. В подвале одного из этих домов, в сырой и темной комнате, ютились андрюшины отец, мать, сестра и братишка.

В доме Высоцкого было 35 светлых, просторных комнат, жителей же на все тридцать пять комнат было всего четыре человека. Всех своих слуг — горничных, кухарок, швейцаров — Высоцкий селил в подвале.

Как-то утром Андрюша подошел с метлой к окну и прильнул к стеклу. Кружевная занавеска поднялась, и в окне появилось пухлое лицо мальчика.

«Барчонок»,—подумал Андрюша и мигом отскочил.

От отца Андрюша узнал, что у Высоцкого во многих городах свои чаеразвесочные магазины, в которых каждый год продают на 56 миллионов рублей китайского чая. Вся Россия пила чай Высоцкого, с каждым выпитым стаканом полнел его кошелек.

Однажды, в праздник, к Высоцкому съезжались гости. Из автомобилей высаживались нарядные дамы, разодетые мальчики и девочки... В сторонке, босой, в заплатанных штанишках, в рваном пиджаке, стоял Андрюша. Полил дождь. Андрюша продрог, но не в силах был уйти и все смотрел с завистью на богатых господ. Потом озноб охватил его. Лоб стал горячий. Простыл Андрюша.

В доме Высоцкого гремела музыка и весело резвились сытые мальчики и девочки, а в подвале соседнего дома лежал в жару Андрюша, бледный и полуголодный.

Через несколько лет к Андрюше подкралась болезнь бедняков — чахотка. Андрюша умер.

Обо всем этом рассказал нам товарищ Гальцев — отец Андрюши. Он и теперь живет по соседству с бывшим домом Высоцкого, только не в подвале, а в хорошей и светлой комнате. После Октябрьской революции дома, как и все богатства страны, стали собственностью трудящихся. Советская власть позаботилась о Гальцеве и его втором сыне.

Иной жизнью живет и бывший особняк купца Высоцкого. Там теперь Московский городской дом пионеров. Ежедневно четыре тысячи московских ребят приходят в свой Дом. Его двери открыты для всех ребят. Если ты любишь строить авиамодели — зайди в авиационную лабораторию. Если ты интересуешься тайнами небесных светил—пройди в астрономический кабинет. Хочешь изучить прошлое нашей родины — иди в комнату юных историков.

Нередко в Дом приходит 16-летний брат умершего Андрюши — Леша Гальцев. Он уже окончил неполную среднюю школу и поступил в школу ФЗУ. Но до сих пор его тянет в уютные комнаты Дома пионеров. Может быть, он там думает о судьбе своего старшего брата и сравнивает его жизнь со своей.

Д. ВОРОНОВ.

В доме, принадлежавшем раньше чайному королю Высоцкому, теперь — Московский городской дом пионеров.

СВИДЕТЕЛЬ ГРОЗНЫХ БОЕВ

Мы идем вместе с ребятами по коридорам Дворца мимо многочисленных комнат. В одной занимается хоровой кружок, в другой—литературный, в третьей — репетирует симфонический оркестр... Наверху, в концертном зале, выступают артисты.

Прервем на минутку наш рассказ... А знаете ли вы, ребята, историю дома, в котором вы так весело и интересно проводите свой досуг?.. Когда в стране властвовал царь и его приспешники, аваши отцы до изнеможения работали на капиталистических заводах, еле зарабатывая на черствый кусок хлеба, в этом лучшем в городе, доме проживал губернатор со своей дворней. Все это огромное здание принадлежало ему.

В 1917 году, взяв власть в свои руки, рабочие первым делом прогнали губернатора с его сворой и в этом доме поместился первый в Днепропетровске Совет рабочих, крестьянских и красноармейских депутатов.

Но враги долго не сдавались, стараясь всякими средствами снова закабалить рабочих... В 1917 году в декабре в город ворвались белогвардейские отряды. Они укрепились в помещении Центральной почты, напротив нынешнего Дворца пионеров.

Рано утром 24 декабря красноармейские части и отряды рабочих и партизан повели наступление на гайдамаков. На окнах дворца и в нишах стены, окружающей сад, были установлены ручные пулеметы... Начался бой.

На третий день сражение было выиграно.

...С тех пор прошло много времени. Дом заново отремонтировали и достроили. Тщательно заделаны были дыры и пробоины — свидетели грозной борьбы. И лучшее здание города Днепропетровска горсовет отдал детям.

М. ГРЕБШТЕЙН.

ИХ ПОДАРИЛА НАМ РОДНАЯ СТРАНА

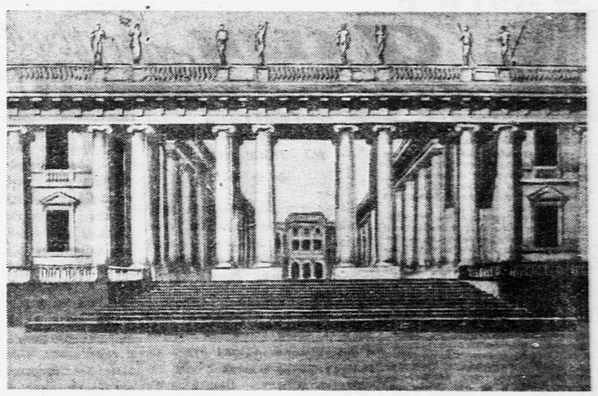

Прекрасной колоннадой открывается вход в Ленинградский дворец пионеров, в прошлом Аничков дворец,—место, где жили русские цари.

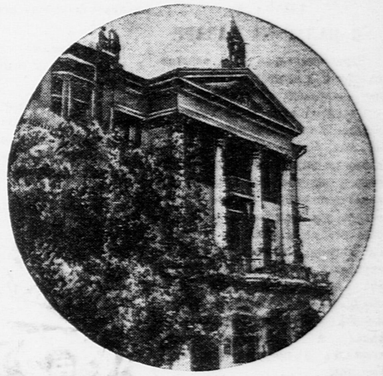

Ребята столицы Азербайджанской ССР — города Баку—получили недавно в подарок дом, принадлежавший раньше крупному купцу Давлетову. В этом доме теперь Дворец пионеров.

Город Одесса славится красивыми домами, но одним из красивейших зданий города, несомненно, является дворец, принадлежавший до революции графу Воронцову. Теперь в воронцовском дворце — Дворец пионеров.

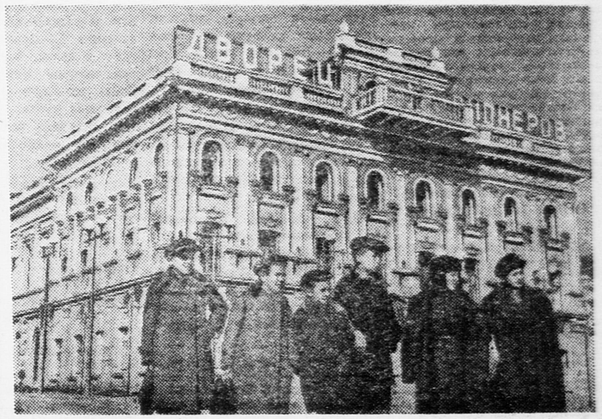

Хорошо сталинградским ребятам, владеющим таким прекрасным Дворцом!

В. Катаев

Отрывки из повести

◇ ◇ ◇

СОДЕРЖАНИЕ ПРЕДЫДУЩЕГО

После Октябрьской революции вместе с другими солдатами вернулся в свою родную деревушку, затерянную в украинских степях, артиллерист бомбардир-наводчик Семен Котко.

В царской армии Семену пришлось служить под начальством своего односельчанина фельдфебеля Ткаченко. Семен и дочь Ткаченко — Софья любят друг друга. Но фельдфебель ни за что не хотел породниться с крестьянином-бедняком.

Осенью 1917 года Ткаченко, по приказанию офицеров, пытался расстрелять из орудий полк, отказавшийся выступить на фронт. Батарейный комитет, возглавляемый большевиком Самсоновым, арестовал Ткаченко. Ткаченко обещал Семену, что выдаст за него Софью, и за это Семен помог ему бежать.

ГЛАВА X.

В БАЛТЕ НА БАЗАРЕ

Через несколько дней воротился Семен и привез новость: немцы наступают на Украину.

Слухи об этом давно ходили в народе. Но толком никто ничего не знал. Теперь же многое стало известно достоверно. Центральная Рада [1]), на которую в конце января восставшие рабочие и крестьяне так нажали со всех сторон, что ее и духа не осталось на Украине, в начале февраля очутилась в Житомире. Отсюда она обратилась к Германии с официальной просьбой о вооруженной помощи против большевиков, и германские войска вторглись в пределы Советской Украины.

Делегация Народного секретариата Украинской республики послала с пути из Пскова в Харьков следующее сообщение на Украину:

«Всем советам, Берлину, Лондону, Парижу, всем...

Германские военные власти продержали нашу делегацию в Пскове полтора дня, а затем отказались пропустить нас в Брест-Литовск, желая признавать в своих целях старое правительство Украины. Это значит, что Германия хочет забрать наш хлеб, все наши богатства и политически закабалить Украину через посредство наемников австро-германского империализма в виде бывшей Киевской Рады. Наступление с запада несет гибель, разорение и кабалу рабоче-крестьянской Украине. Единственное спасение страны — обороняться всеми силами и средствами до последней капли крови. Отступая, ничего не оставлять врагу. Безжалостно уничтожать все запасы, которых нельзя увезти. Австро-германские хищники должны убедиться, что поработить Советскую Украину выше их сил. Издайте миллионы листков, раз'ясняющих крестьянам разбойничьи замыслы австро-германских империалистов. Весь трудовой народ всего мира поддержит украинских рабочих и крестьян в их борьбе за спасение социалистического отечества. Да здравствует свободная рабоче-крестьянская Украинская республика! Да здравствует социализм!

ЧЛЕНЫ МИРНОЙ УКРАИНСКОЙ ДЕЛЕГАЦИИ.

3 марта 1918 года».

Газету, где это было напечатано, Семен позычил [2]) в Балте, на базаре, у одного солдата.

Котко тут же прочитал сообщение и попросил газетку себе, чтобы повезти на село. Солдату ужасно жалко было отдавать газету, но в конце концов он согласился.

— Забирай! — закричал он на весь базар охрипшим голосом и так отчаянно ударил рукой по воздуху, точно отдавал с себя последнюю рубаху.— Пущай люди узнают, как буржуи продают их направо и налево немцам. Пущай узнают!..

Семен бережно сложил газету и спрятал ее в шапку за подкладку.

Тут же, на базаре, узнал он и многое другое. Было доподлинно известно, что по договору, подписанному бывшей Киевской Радой, Украина должна была отпустить

Рис. Л. СМЕХОВА

— Пущай люди узнают, как буржуи продают их направо и налево немцам.

Германии до конца апреля тридцать миллионов пудов хлеба, а также разрешить свободный вывоз руды. А это значило, что немцы не только рассчитывали выкачать украинский хлеб, но, главным образом, задушить на Украине советскую власть, признанную всем трудовым народом, и вернуть старый режим.

— Оце тоби и Рада, — говорили, крутя головой, сельчане, приехавшие на базар по своим делам. — Она рада, только народ не радый. — И спешили назад до дому сообщить людям новости.

Очевидцы рассказывали, что севернее Волочиска идет наступление широким фронтом в направлении на восток и отчасти на юго-восток: Луцк, Ровно, Сарны, Коростень, Киев.

Одна женщина, приехавшая на румынский фронт разыскивать пропавшего без вести мужа и вместо этого в суматохе попавшая в Балту на базар, божилась, что собственными глазами видела немецкие эшелоны в Шепетовке и Казатине.

— Впереди всех, — говорила она, проворно затыкая под платок растрепавшиеся волосы,— впереди всех идут гайдамаки в смушковых шапках с красным верхом и желто-блакитными [3]) бантами на грудях, за теми гайдамаками идут какие только завгодно офицера — тут тебе и русские с погонами и кокардами, тут тебе и польские — с чисто белым орлом на фуражке с розовым околышком, и мадьярские, и украинские, и галичанские. Ну, злые все беспощадно! За теми офицерами идут военно-пленные галичане и украинцы. А уже за теми военно-пленными начинаются самые германцы. И чего только у ихних у эшелонах нема! Один полк — кавалерийский, один полк — королевский, один полк — чисто весь на велосипедах, один полк такой, что все германцы сидят в броневиках — ни одного человека на платформе не видно...

«Эге»,—подумал Семен и, не теряя времени, поворотил лошадей назад.

Тревога охватила его. Не жалея кнута, он лупил лошадей, в особенности бывшую клембовскую Машку, как бы вымещая на ее боках всю свою злобу.

Но едва Семен очутился в степи, как тревога мало-помалу улеглась. Все вокруг было так обычно, так спокойно.

Он ехал остаток дня и всю ночь по пустынной дороге, окруженный мартовской чернотой земли и с детства знакомыми звездами, по которым бежал широкий степной ветер. Перед рассветом ему стало холодно. Он лег в сено, натянул на голову по-солдатски кожух, угрелся и заснул в повозке, как в люльке. Когда же он, сырой от росы, проснулся, то увидел, что восходит солнце и он под'езжает к своему селу.

В лучах солнца светился крест на церкви. В неподвижном ставке отражались еще темный берег, несколько синих хат и журавель, уже ярко розовый на самом конце. А вокруг раскинулись поля: огненно-зеленые полосы озимой и черные, как древесный уголь, клинья, приготовленные под яр. На горизонте, против самого солнца, двигался на высоких колесах длинный ящик. Приложив к глазам ладонь, Семен всмотрелся и узнал новенькую двенадцатирядную сеялку из экономии Клембовского. На ней сидел и правил лошадьми фроськин товарищ Микола Ивасенко. Всюду виднелись фигуры людей, вышедших сеять. И над всем этим невидимо бился в засиявшем небе ранний жаворонок.

«Пора и мне уже выходить сеять»,—подумал Семен. Вчерашняя тревога показалась ему просто глупостью. Все же, распрягши лошадей и покушав, он пошел в сельский совет и показал Ременюку газетку.

(Продолжение в следующем номере)

[1]) Так называлось правительство украинских помещиков и капиталистов, созданное ими в 1917 году.

[2]) Позычил — одолжил.

[3]) Желто-блакитные — желто-голубые.

РАЗУЧИТЕ ЭТУ ПЕСНЮ К ОКТЯБРЬСКОМУ ПРАЗДНИКУ

НЕ СКОСИТЬ НАС САБЛЕЙ ОСТРОЙ

Песня из фильма „Дума про козака Голоту"

Слова ЛЕБЕДЕВА-КУМАЧА. Музыка братьев ПОКРАСС.

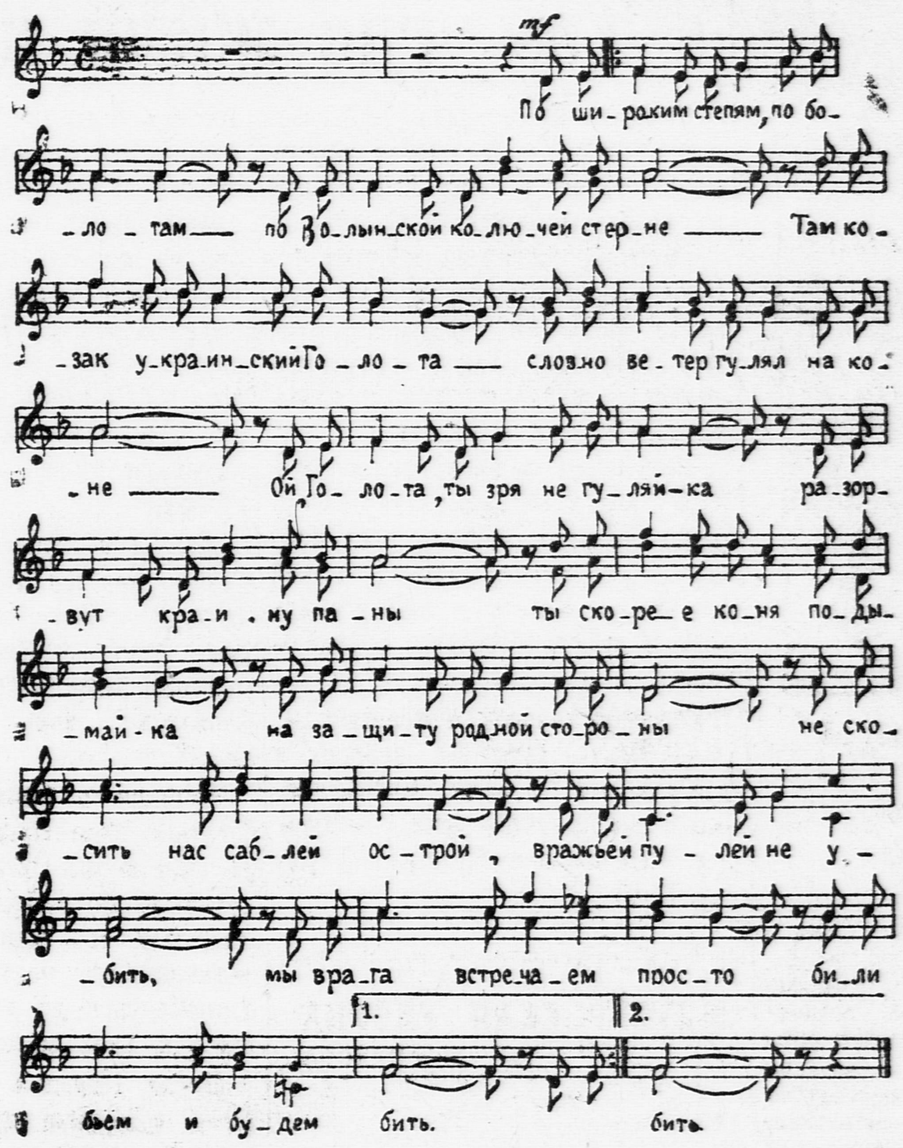

По широким степям,
по болотам,
По волынской колючей
стерне
Там козак украинский
Голота,
Словно ветер, гулял на коне.
Ой, Голота, ты зря не
гуляй-ка,
Разорвут Украину паны,
Ты скорее коня подымай-ка
На защиту родной стороны.

Припев:

Не скосить нас саблей острой,
Вражьей пулей не убить,
Мы врага встречаем просто:
Били, бьем и будем бить.

И поднялся Голота могучий,
Крепко сжал он железный
кулак,
И на ворогов грозною
тучей
Налетел украинский козак.
Порассыпались немцы и паны,
Гайдамацкий рассеялся сброд,
А Голота растет великаном
Да веселую песню поет.

Припев.

То не стаей вороньей
слетались
Под ракитою пир пировать,
Гайдамаки и немцы
пытались
Нашу землю на части
порвать.

Да крепка оказалась земля-то,
Не пришлось им разграбить
ее.
Наши соколы и соколята
Разметали, как дым, воронье.

Припев.

Было много охотников
разных
До богатой советской
земли.
Обломали бока понапрасну
Да и ноги с трудом унесли.
Не истлели их черные кости,
Не забыты лихие дела,
Пусть приходят фашистские
гости,
Пусть идут, коли жизнь не
мила.

Припев.

Мы и прежде умели
неплохо
Посчитаться с врагами
в бою,
А теперь до последнего
вздоха
Будем драться за землю
свою.
Весь народ встанет грозно
и смело,
Как орел, на защиту гнезда,
Никогда нас рабами не
сделать
Никому, ни за что, никогда.

Припев.

НОВАЯ ПОБЕДА БОТВИННИКА

20 октября состоялась 8-я партия матча на первенство СССР. В этой партии Ботвинник и Левенфиш допустили много неточностей. Шансы на выигрыш переходили то к одной, то к другой стороне. К 40-му ходу партия была отложена примерно в равном положении. Однако вчера при доигрывании партии Ботвиннику удалось выиграть. Счет матча после восьми партий — 4 : 2 в пользу Ботвинника.

МАТЧ НА ПЕРВЕНСТВО МИРА

После восьми партий счет матча — 5 : 3 в пользу Алехина, который в прекрасном стиле выиграл 6-ю, 7-ю и 8-ю партии матча.

ДВА ПОЕЗДА

(Задача)

Поезд выходит из Ленинграда на Москву и идет со скоростью 75 километров в час. Часом позже ему навстречу выходит поезд из Москвы со скоростью 50 километров в час. Когда поезда встретятся, какой из них будет ближе к Ленинграду?

Отв. редактор А. СТРОЕВ.

ЦЕНТРАЛЬНЫЙ ДЕТСКИЙ КИНОТЕАТР
Сретенка, 19, тел. 3-27-30.
ВЕСЕЛЫЕ ПУТЕШЕСТВЕННИКИ.

ПЕРВЫЙ ДЕТСКИЙ КИНОТЕАТР
у Большого Каменного моста.
Новый оборонный фильм
НЕУСТРАШИМЫЕ.
Сеансы в 11, 2.30, 4.15, 6 и 7.45.

Наш адрес: Москва, Ленинградское шоссе, улица «Правды», д. 24 (5-й этаж), редакция «Пионерской правды».
Телефоны: для справок — Д 3-33-29, секретариат — Д 3-33-25, отдел писем — Д 3-33-27, отдел информации — Д 3-30-00, отделы школы и пионеров — Д 3-33-24.

Уполномоченный Главлита № В—33131. Типография газеты «Правда» имени Сталина. Изд. № 958.